FIAP ON

MULTIMÍDIA E CRIATIVIDADE

# IDENTIDADE VISUAL

PATRICIA POYATOS

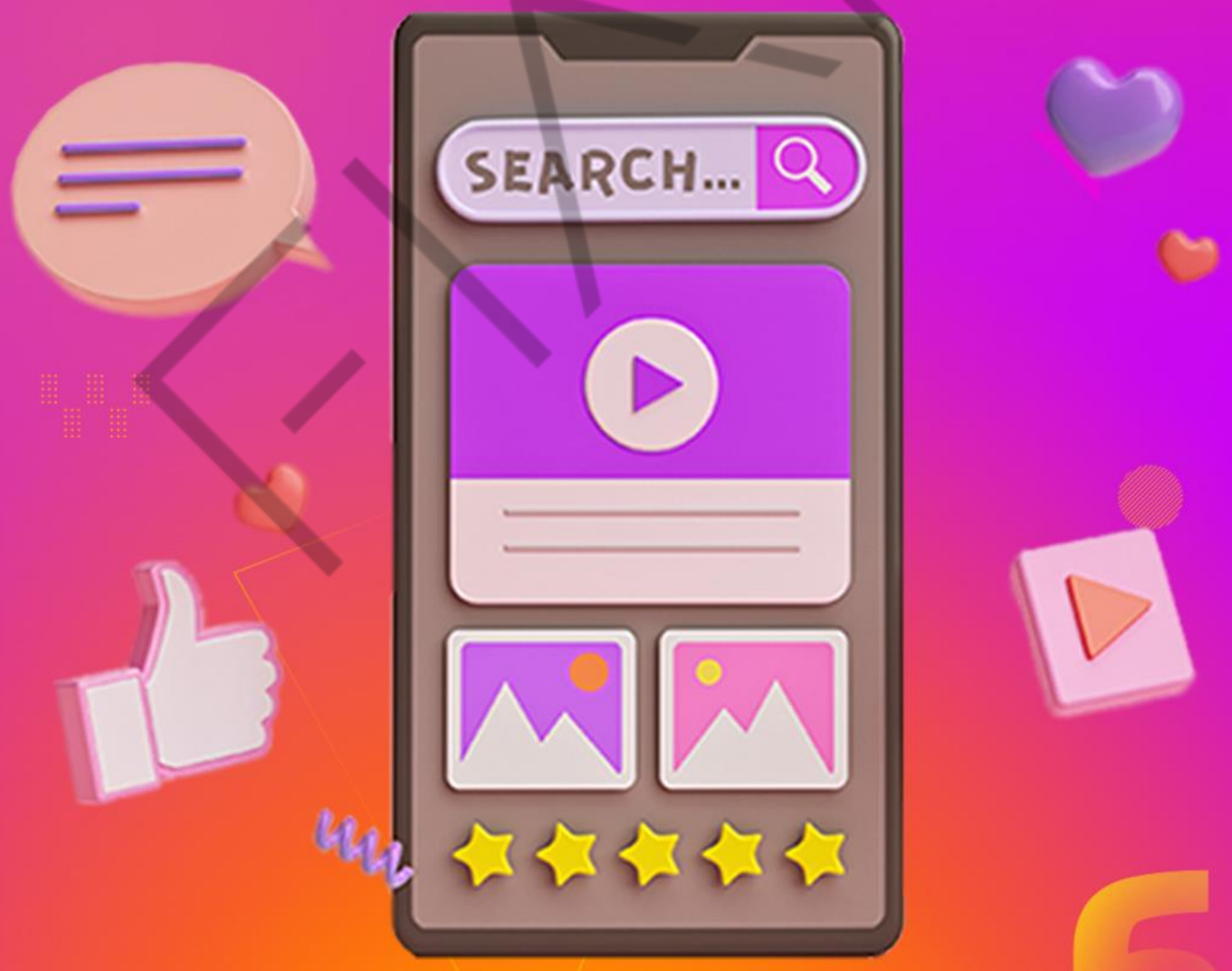


6

PDF exclusivo para Francismar Alves Martins Júnior - rm562869
yggdrasil.git@gmail.com

## LISTA DE FIGURAS

Figura 6.1 – Aplicação do logo dentro da identidade visual e peças referentes a ela .....5
Figura 6.2 – Logotipo da lanchonete The Burguer Lab aplicado sobre vidro .....6
Figura 6.3 – Identidade visual descontraída da lanchonete, aplicada em suas peças .....6
Figura 6.4 – Identidade visual descontraída da lanchonete, aplicada em suas peças .....6
Figura 6.5 – As máquinas em 1764, por James Watt - inicia a Revolução Industrial 7
Figura 6.6 – Fábrica da AEG, projetada por Peter Behrens .....9
Figura 6.7 – O logotipo de Franz Schwechten é de difícil leitura e sem a preocupação com o conceito.....9
Figura 6.8 – O logo mais famoso e importante da AEG .....10
Figura 6.9 – Capas dos catálogos desenvolvidos para a AEG.....11
Figura 6.10 – Chaleira elétrica e parte do catálogo projetado por Behrens.....11
Figura 6.11 – Parte da fachada externa da escola Bauhaus.....12
Figura 6.12 – Os logotipos da IBM de 1924, 1947, 1956 e 1976 .....13
Figura 6.13 – Embalagens de produtos IBM criadas por Paul Rand.....13
Figura 6.14 – Imagens do logo da IBM aplicado ainda hoje.....14
Figura 6.15 – Exemplo de redesenho de logotipo ao longo da história.....14
Figura 6.16 – Exemplo de redesenho, o logotipo da Nokia.....15
Figura 6.17 – Famosa ilustração da sopa Campbells de Andy Warhol .....16
Figura 6.18 – Exemplo de case de Identidade Visual – dos logos às embalagens...17
Figura 6.19 – Exemplo de case de Identidade Visual – as embalagens de chá.....18
Figura 6.20 – Exemplo de case de Identidade Visual – ambientação do produto.....18
Figura 6.21 – Branding é o gerenciamento multidisciplinar de marcas .....19
Figura 6.22 – As famosas filas da Apple Store, com vagas que chegavam a ser alugadas por US$ 5.....20
Figura 6.23 – Nome, tipografia, cores e formas, fazem parte do processo de branding .....22
Figura 6.24 – Logo telefônica/vivo usados juntamente .....23
Figura 6.25 – Logotipo da Vivo e seu mascote .....23
Figura 6.26 – Quando os garotos propaganda se tornam parte da Identidade Visual .....24
Figura 6.27 – Exemplo de interação de reforço da identidade e marcas.....25
Figura 6.28 – A identidade visual de uma empresa nasce do logo e se estende para todas as peças .....26
Figura 6.29 – A logística de produção e entrega pode ser um dos grandes diferenciais .....27
Figura 6.30 – As campanhas que eram tradicionais da marca cervejeira .....28
Figura 6.31 – As campanhas da marca após o reposicionamento.....29
Figura 6.32 – Sugestão de logotipo para empresa de produtos orgânicos .....30
Figura 6.33 – Capa 35 da revista Meu Nenê.....31
Figura 6.33 – Loja do McDonald’s após sua modernização.....31

FIAP

PDF exclusivo para Francismar Alves Martins Júnior - rm562869
yggdrasil.git@gmail.com

**SUMÁRIO**

6 IDENTIDADE VISUAL ..... 4
6.1 Introdução ..... 4
6.2 O caminho da marca até a identidade visual ..... 7
6.3 Entender o que é branding não faz mal a ninguém ..... 19
6.4 Empresa + visual = cliente com sua marca na cabeça ..... 22
6.5 O que levar em conta para criar uma identidade visual ..... 26
6.6 Perguntas que você deve fazer para criar uma identidade visual ..... 27
REFERÊNCIAS ..... 33

FIAP

PDF exclusivo para Francismar Alves Martins Júnior - rm562869
yggdrasil.git@gmail.com

# 6 IDENTIDADE VISUAL

Identidade visual é o conjunto de elementos formais que representa visualmente, e de forma sistematizada, um nome, ideia, produto, empresa, instituição ou serviço. Esse conjunto de elementos costuma ter como base o logotipo, um símbolo visual que se complementa nos códigos de cores das tipografias, nos grafismos, em personagens, nas personalidades e outros componentes que reforçam o conceito a ser comunicado através dessa imagem como o *Slogan* ou *Tag lines*, que cumprem este papel. Resumidamente a Identidade Visual é a imagem ampliada da marca. (WIKIPEDIA, 2018b)

## 6.1 Introdução

Toda empresa, ideia ou projeto precisa ter uma identidade visual, que é a parte gráfica de uma marca. São todos os elementos visuais que compõem um projeto visual de uma empresa, cores, fontes, conceitos que os traduzem.

Quando falamos em identidade visual, podemos pensar basicamente sobre a identidade de uma pessoa. A identidade pessoal é formada por vários itens pessoais, como personalidade, conceitos, vivências, histórias, cores preferidas etc., e tudo isso forma a identidade de alguém. Quantas vezes olhamos para uma alguma coisa, filmes, livros, cores ou objetos e pensamos: “nossa, isso me lembra de fulano”. Essas coisas nos lembram de alguém porque fazem parte da peculiaridade única desse alguém. Ou seja, de sua identidade pessoal.

PDF exclusivo para Francismar Alves Martins Júnior - rm562869
yggdrasil.git@gmail.com

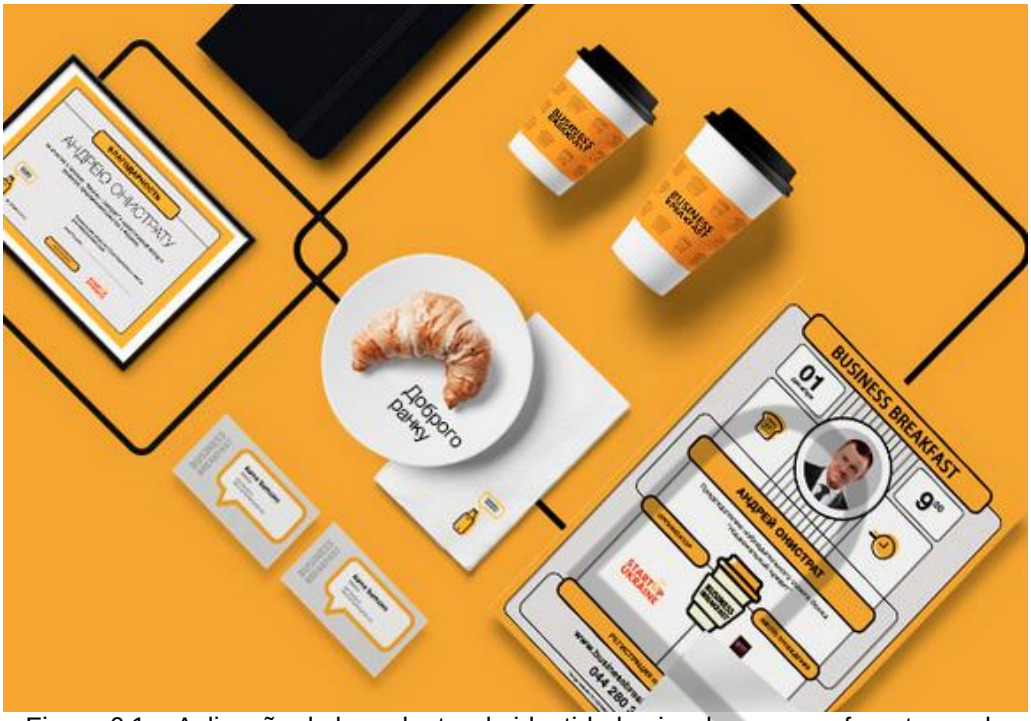


Figura 6.1 – Aplicação do logo dentro da identidade visual e peças referentes a ela
Fonte: YAMASHIRO (s.d.)

> Os projetos de identidade visual têm como principal objetivo diferenciar para os consumidores quais suas marcas de valor entre milhares de outras. Os ícones criados, logotipo e símbolo, sintetizam e transferem para produtos e serviços toda a informação ou experiência que tenhamos tido com eles (STUNCK, 2007, p. 13)

A identidade de uma empresa, projeto ou produto é exatamente isso. O logo e todos os elementos que traduzem a identidade e conceitos. Ela está relacionada com frases, cores, tipografia, visão e valores dessa empresa. Damos o nome de Identidade visual aos elementos formais dessa identidade.

Geralmente é composta por um símbolo visual que se traduz em *lettering*, cores e grafismos que são chamados de logotipo e vários itens visuais que traduzem esses conceitos. A identidade visual bem-feita fica muito clara quando encontramos, por exemplo, produtos de uma empresa ou serviços e, imediatamente, identificamos de quem é, ou seja, a qual empresa pertence.

Para exemplificar melhor a Identidade visual, vejamos um case sobre aplicação do logo e identidade visual.

PDF exclusivo para Francismar Alves Martins Júnior - rm562869
yggdrasil.git@gmail.com

Figura 6.2 – Logotipo da lanchonete The Burguer Lab aplicado sobre vidro
Fonte: Yamashiro (s.d.)

Figura 6.3 – Identidade visual descontraída da lanchonete, aplicada em suas peças
Fonte: YAMASHIRO (s.d.)

Figura 6.4 – Identidade visual descontraída da lanchonete, aplicada em suas peças
Fonte: YAMASHIRO (s.d.)

PDF exclusivo para Francismar Alves Martins Júnior - rm562869
yggdrasil.git@gmail.com

Desde o logotipo até suas peças no case *The Lab Burguer* demonstram uma unidade não apenas como de conceito. Madeira, papel *kraft*, as cores, fontes, tudo remete a um hambúrguer saboroso e artesanal.

Essa é a função de uma identidade visual bem-feita: identificar em qualquer lugar a marca, serviço ou produto, com tudo o que ela tem a dizer.

Identidade pessoal não é o logotipo de uma empresa,
mas o conjunto da obra.

## 6.2 O caminho da marca até a identidade visual

Desde sempre, a marca é usada como registro de identificação, no entanto, a própria história do design faz um recorte temporal e coloca as marcas como surgindo na segunda metade do século XIX com o início da Revolução Industrial. A revolução industrial acontece quando produtos e bens de consumo começam a se popularizar e a serem produzidos em larga escala. Antes, o que era produzido artesanalmente, peça a peça, encarecendo e elitizando o produto, agora começa a se popularizar e a ganhar novos consumidores.

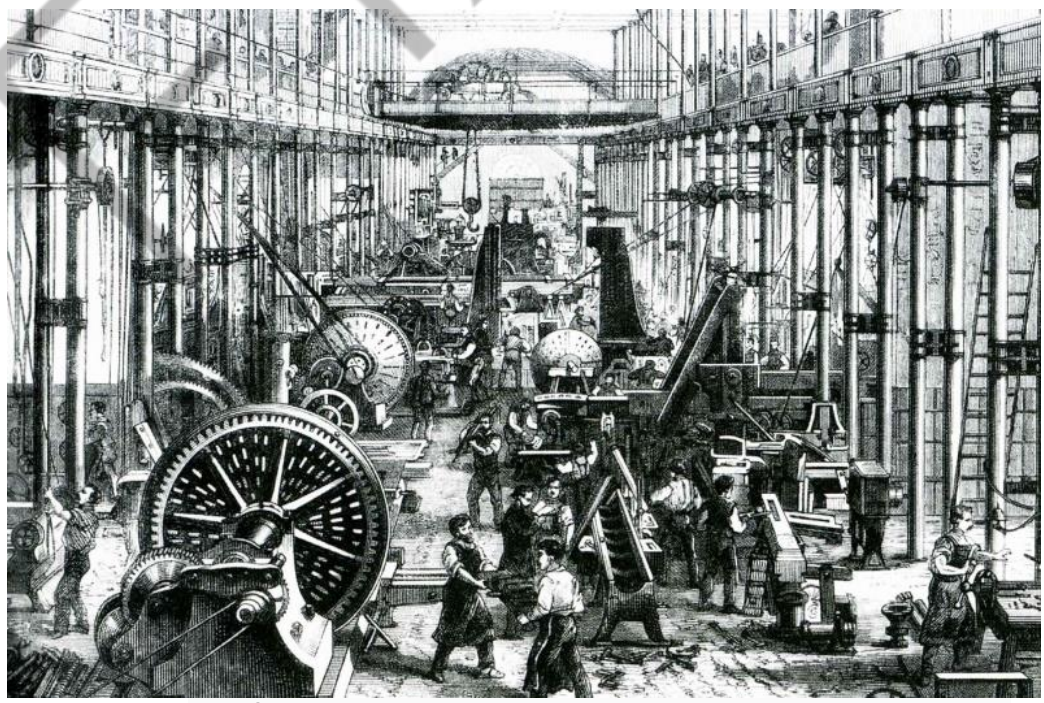

Figura 6.5 – As máquinas em 1764, por James Watt - inicia a Revolução Industrial
Fonte: FONTES (2017)

PDF exclusivo para Francismar Alves Martins Júnior - rm562869
yggdrasil.git@gmail.com

> Revolução Industrial foi um conjunto de mudanças que aconteceram na Europa nos séculos XVIII e XIX. A principal particularidade dessa revolução foi a substituição do trabalho artesanal pelo assalariado e com o uso das máquinas. Até o final do século XVIII, a maioria da população europeia vivia no campo e produzia o que consumia. De maneira artesanal, o produtor dominava todo o processo produtivo. Apesar de a produção ser predominantemente artesanal, países como a França e a Inglaterra possuíam manufaturas. As manufaturas eram grandes oficinas onde diversos artesãos realizavam as tarefas manualmente, entretanto, subordinados ao proprietário da manufatura. (SÓ HISTÓRIA, s.d.)

A revolução industrial se concentrou principalmente na França e na Inglaterra, pois esses países possuíam um livre comércio muito maior e uma população mais abastada economicamente. A segunda parte da Revolução Industrial se deu com a maior industrialização do produto e especialização da mão de obra, e isso ocorreu entre 1860 e 1900, se expandindo para a Alemanha, Rússia e Itália.

Com a Revolução e a crescente diversificação de produtos, passou a existir a necessidade de sinais visuais que identificassem e diferenciassem a origem desses produtos, suas garantias e qualidades. Passaram, então, a existir as marcas.

Em 2008, Joan Costa, em seu livro “A imagem da marca: um fenômeno social”, afirmou: a marca moderna nasceu de um nome registrado e, sobre essa base, garantir-se-ia a divulgação boca a boca, que despertaria a confiança do consumidor.

O autor ainda defende a marca como um signo sensível que fosse, ao mesmo tempo, verbal (*lettering*) e visual (organizado de maneira clara que traduzisse o conceito de uma empresa).

> A Revolução Industrial, com sua fabricação e comercialização em massa, aumentou o valor e a importância de marcas registradas, porém, o sistema de identidade visual, que surgiu nos anos 1950 ia muito além das marcas ou símbolos. (MEGGS, 2009, p. 253)

O primeiro sistema visual coorporativo de que se tem notícia na história, veio da Alemanha e foi criado por Peter Behrens para a empresa AEG, em 1907. Behrens, além de ser arquiteto e ter projetado o edifício icônico da AEG, projetou seus escritórios e fábrica e também criou o primeiro logotipo da empresa com conceito.

PDF exclusivo para Francismar Alves Martins Júnior - rm562869
yggdrasil.git@gmail.com

Figura 6.6 – Fábrica da AEG, projetada por Peter Behrens
Fonte: BAU Estudio Arquitectos (2015)

> Um **logotipo**, ou simplesmente **logo**, é um conjunto formado por duas ou mais letras fundidas em um só tipo, compondo uma sigla. Essa peça de design identifica ou representa uma entidade (marca de produto ou serviço). Se no logotipo há a presença de elementos tipográficos, no **logo** a imagem pode ser composta exclusivamente por elementos gráficos (figurativos ou não figurativos). Existem, ainda, símbolos híbridos como, por exemplo, a logo da Wikipédia, que conta com a imagem de um globo a ser montado e tipos. (WIKIPEDIA, 2018c)

Apesar da grande importância de Peter Beherens para o design mundial e identidade visual, ideia de unir em uma única peça a marca de uma empresa, nascendo assim o conceito atual de logotipo, que é a união do nome de empresa (palavra, do grego Logos) com símbolos ou ícones gráficos foi de Franz Schwechten. O arquiteto alemão criou essa simplificação do nome da empresa em ferro fundido para uso nos portões da antiga fábrica.

Figura 6.7 – O logotipo de Franz Schwechten é de difícil leitura e sem a preocupação com o conceito
Fonte: El Poder de las ideas (s.d.)

PDF exclusivo para Francismar Alves Martins Júnior - rm562869
yggdrasil.git@gmail.com

Apesar de bem-intencionada, a ideia do logotipo de Schwechten é baseada ainda apenas na beleza rococó, uma característica na época. Para chegar ao logo conceituado de Behrens, a logotipia da AEG sofreu algumas mudanças importantes.

Afirma Meggs (2009),

> Assim, foi na forma de células alveolares contendo as iniciais da empresa, representando a ordem matemática e a organização corporativa do século XX através da metáfora de abelhas, que Behrens, no mesmo ano, projetou o mais famoso logotipo da AEG.

Usado pela primeira vez em 1901, o símbolo diamante representava uma nova vida e etapa da empresa. Paul Overy (2007), historiador de arte e arquitetura, afirma que o logo em hexágono é um “símbolo apropriado de energia, a longevidade da AEG e, além disso o poder do capitalismo” (OVERY, 2007, p. 18).

A imagem criada por Peter também remete ao anel de Benzeno, símbolo químico usado na indústria elétrica. Embora tudo isso possa ser importante para entender o conceito da empresa, a ideia de traduzir para um logotipo é muito mais importante quando pensamos em conceitos coorporativos.

Figura 6.8 – O logo mais famoso e importante da AEG
Fonte: HCD FBAUL (s.d.)

Embora a criação do logo pareça ser o que de mais importante o arquiteto fez, Peter Behrens tem papel fundamental na história da Identidade Visual, seu projeto para a AEG mudou completamente o que até então se conhecia por imagem

PDF exclusivo para Francismar Alves Martins Júnior - rm562869
yggdrasil.git@gmail.com

coorporativa. Após a criação do logotipo, Peter desenvolveu todo o projeto de marca: catálogos, anúncios, folders, panfletos, desenhou produtos e objetos elétricos, criou uma organização visual para os estabelecimentos de venda da empresa, com grande coerência.

Figura 6.9 – Capas dos catálogos desenvolvidos para a AEG
Fonte: BEHRENS (s.d.)

Figura 6.10 – Chaleira elétrica e parte do catálogo projetado por Behrens
Fonte: BEHRENS (s.d.b)

É impossível falar em identidade visual e empresarial sem passar pela escola de arte Bauhaus. Fundada em 1919, a Bauhaus tem papel fundamental sobre a

PDF exclusivo para Francismar Alves Martins Júnior - rm562869
yggdrasil.git@gmail.com

história visual da humanidade. De lá, saíram artistas que mudaram toda a história da arte e design contemporâneo. Bauhaus ditou um novo mundo no design gráfico e empresarial, com seu estilo limpo e moderno, que rompia com tudo o que vinha sendo produzido até então. A ideologia da Bauhaus era funcionalismo e racionalismo, rompendo completamente com o rococó. O ideal da escola era a união de artistas e artesãos na construção de novos padrões estéticos e solução de problemas de design decorrentes da revolução industrial. As ideias sobre unir forma, cor, espaço, tipografia, foram criados dentro da Escola.

Figura 6.11 – Parte da fachada externa da escola Bauhaus
Fonte: Shutterstock (2018)

> A escola criou um movimento viável e moderno de design, abrangendo arquitetura, design de produto e comunicação visual. [...] Ao dissolver as fronteiras entre belas-artes e arte aplicada, a Bauhaus tentou fazer a arte para uma relação intima com a vida por meio do design, que era visto como um veículo para a mudança social e a revitalização cultural. (MEGGS, 2009, p. 414)

No final da Segunda Guerra, os Estados Unidos viveram uma enorme expansão industrial, ganhando grandes corporações que comercializavam produtos e serviços, isso com o plus dos designers que imigraram para lá, após o fechamento da Bauhaus pelos nazistas, favorecendo o país com um enorme desenvolvimento na área do design e da identidade visual.

PDF exclusivo para Francismar Alves Martins Júnior - rm562869
yggdrasil.git@gmail.com

É nesse momento que aparece uma filosofia e um enfoque coorporativo que contrata grandes artistas para dentro das empresas e não mais em agências externas. Essa herança da Bauhaus e da escola racional, influenciou para sempre o design gráfico abrindo caminho para a consolidação dos programas de identidade visual corporativa, movimento que se consolida na década de 1970. Nessa década, se consolidam as simplificações dos logotipos e identidade visuais. Um bom exemplo desse movimento é o do logotipo da IBM – Paul Rand percebeu que um logotipo e identidade visual deveriam ter durabilidade.

Figura 6.12 – Os logotipos da IBM de 1924, 1947, 1956 e 1976
Fonte: Elaborado pela autora (2018)

O Logotipo da IBM de 1976 teve longevidade para chegar às embalagens de computadores e embalagens de disquetes na década de 1990. Rand projetou, não apenas o logotipo de 1976, como toda uma gama de produtos e embalagens, com isso, a IBM conseguiu implementar um design flexível.

Figura 6.13 – Embalagens de produtos IBM criadas por Paul Rand
Fonte: PINTEREST (2018)

PDF exclusivo para Francismar Alves Martins Júnior - rm562869
yggdrasil.git@gmail.com

Figura 6.14 – Imagens do logo da IBM aplicado ainda hoje
Fonte: NEWTRADE (2018)

Ideias de logotipos versáteis e duráveis que permanecem até hoje. Alguns logos são redesenhados em sutilezas, passando por uma melhoria na roupagem e leitura, mas mantendo as características. Geralmente, quando isso ocorre, toda a identidade visual da empresa muda junto. Algumas são mudanças profundas que exigem até um reposicionamento de mercado ou quando ocorre o inverso também é verdade, acontece um reposicionamento de mercado e é necessário refazer toda a identidade visual.

Figura 6.15 – Exemplo de redesenho de logotipo ao longo da história
Fonte: PINTEREST (2018)

O logotipo da Shell é um exemplo de redesenho de logotipo que não mudou seu conceito, nem teve um reposicionamento de identidade visual ao longo da sua

PDF exclusivo para Francismar Alves Martins Júnior - rm562869
yggdrasil.git@gmail.com

história. Com alterações, ele se mantém fiel, embora mais minimalista, ao seu conceito original.

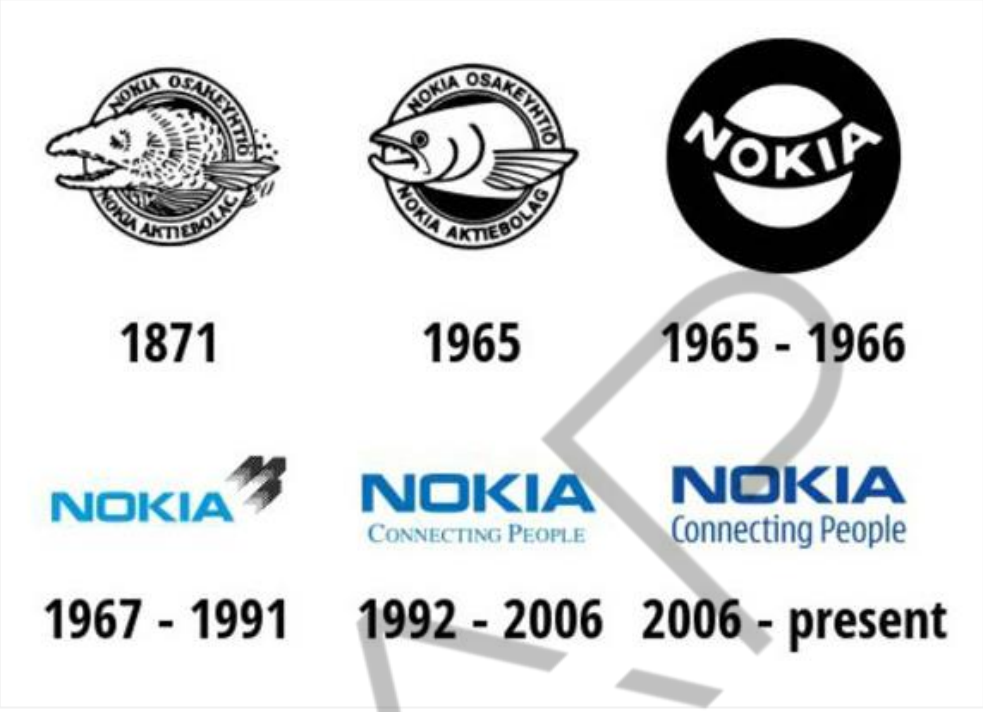


Figura 6.16 – Exemplo de redesenho, o logotipo da Nokia
Fonte: OLHAR DIGITAL (2018)

Já a Nokia começou como uma empresa de papel na Finlândia em 1865. Até a década de 1960, a empresa fabricava e vendia borrachas e fios de eletricidade e foi por volta dessa época que se reposicionou para eletroeletrônicos, adaptando seu logo para que se adaptasse melhor ao novo setor.

O design é repleto de histórias bacanas sobre design de logotipos e identidade visual, vale fazer uma pesquisa sobre o tema, mesmo que a título de curiosidade.

Para resumirmos e deixarmos bem explicado, podemos dizer que o conceito de marca é o conjunto de nome, conceitos, signos, símbolos e design, que se combinam, com o objetivo de diferenciá-los de seus concorrentes.

> A marca entrou no dicionário de todos. O termo é como um camaleão, o termo pode mudar de acordo com o contexto. [...] A marca tornou-se o símbolo de um nome de uma empresa ou da sua reputação. As marcas são gravadas na nossa vida diária, como em vamos ‘xerocar’ isso ou em ‘essa máquina não é uma Brastemp’. As obras de Andy Warhol e Heidi Cody lembram-nos da força presente das marcas como símbolos culturais. (WHELLER, 2008, p. 12)

PDF exclusivo para Francismar Alves Martins Júnior - rm562869
yggdrasil.git@gmail.com

A citação de Alina Wheller deixa muito clara a diferença de marca nos seus diversos contextos. Temos um exemplo claro de cultura marca/status quando falamos, por exemplo, de iPhones e iPads. Os produtos possuem todo um conteúdo de representação não apenas cultural como de status de consumo da marca Apple. Por outro lado, temos Andy Warhol que usava marcas e ícones pop para criar arte e criticar o estilo consumista de vida americano. Warhol foi o precursor e o mais reconhecido artista gráfico da história da Pop Art.

Mas, em todos os movimentos, o conceito de marca é claro: elas são usadas para identificar e diferenciar, criando um sistema de valores para uma empresa.

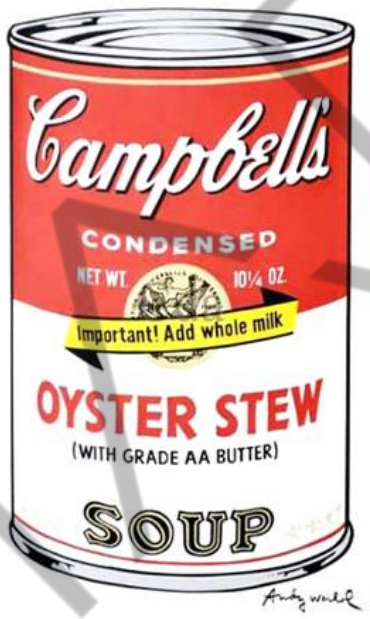


Figura 6.17 – Famosa ilustração da sopa Campbells de Andy Warhol
Fonte: PINTEREST (2018)

Já o conceito de logotipo, muitas vezes, acaba se misturando ao da marca, logotipo é justamente o símbolo gráfico que mistura, na maior parte dos casos, *lettering* e signos que representam a marca, conceito e empresa. Existem logotipos que valem hoje milhares de dólares, não apenas pelo seu desenho, mas por todo o conceito de marca que ele traduz. Muitos designers, como Sandra Ribeiro Cameira, consideram o termo marca gráfica como o mais abrangente para referir-se ao logotipo. Em seu livro **Branding + Design** a autora diz que “deve-se considerar ainda o termo marca gráfica, que a cada dia vem sendo mais adotada por mais designers para nomear o conjunto” (CAMEIRA, 2016), já que o termo marca parece mais abrangente e se associa a uma dimensão imaterial e subjetiva. Ela adota o termo para referir-se ao conjunto de logotipo e signos de uma marca.

PDF exclusivo para Francismar Alves Martins Júnior - rm562869
yggdrasil.git@gmail.com

O termo identidade visual pode ser traduzido como todo conjunto de elementos gráficos (símbolos, cores, fontes, signos) que serão ou são utilizados para a personalidade de um nome, ideia, produtos ou serviços. Segundo Gilberto Strunk (2001) em seu manual de como criar identidades visuais, todos esses elementos, juntos, devem informar, à primeira vista e de maneira substancial, a mensagem da marca para quem os vê. É a marca fora da empresa, levando seu recado ao consumidor final por meio de seu conjunto visual.

> Os projetos de identidade visual têm como principal objetivo diferenciar para os consumidores quais suas marcas de valor entre milhares de outras. Os ícones criados, logotipo e símbolo, sintetizam e transferem para produtos e serviços toda a informação ou experiência que tenhamos tido com eles (STUNCK, 2007, p. 13).

Ou seja, quando se tem em mente a confecção de uma identidade visual, é preciso também ter em mente a questão de projeto. Tudo precisa ser projetado de maneira que a conversa seja sempre coerente entre as peças da identidade visual.

Figura 6.18 – Exemplo de case de Identidade Visual – dos logos às embalagens
Fonte: S&S VARIETÉ (2017)

PDF exclusivo para Francismar Alves Martins Júnior - rm562869
yggdrasil.git@gmail.com

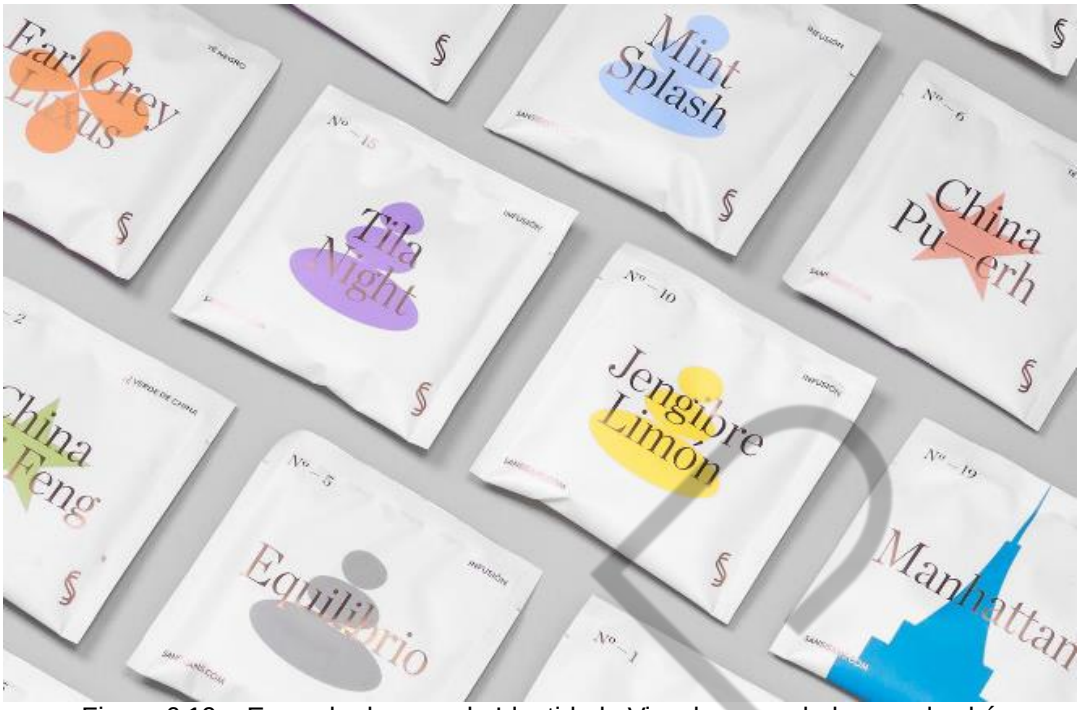


Figura 6.19 – Exemplo de case de Identidade Visual – as embalagens de chá
Fonte: S&S Varieté (2017)

Figura 6.20 – Exemplo de case de Identidade Visual – ambientação do produto
Fonte: S&S VARIETÉ (2017)

A preocupação e o cuidado com o projeto gráfico na hora de criar a identidade visual de um produto, serviço ou empresa, levam a uma identificação mais rápida e a uma maior valorização da marca por meio da tradução dos seus valores e muitas vezes do seu status.

PDF exclusivo para Francismar Alves Martins Júnior - rm562869
yggdrasil.git@gmail.com

## 6.3 Entender o que é branding não faz mal a ninguém

Vamos tentar agora entender um pouco o que é *branding*. Quando se fala em marcas e identidade visual, quase que obrigatoriamente passamos pelo *branding*.

> Branding ou brand management (do inglês; em português, gestão de marcas) refere-se à gestão da marca (em inglês, brand) de uma empresa, tais como seu nome, as imagens ou ideias a elas associadas, incluindo slogans, símbolos, logotipos e outros elementos de identidade visual que a representam ou aos seus produtos e serviços.
> Branding também pode referir-se ao próprio trabalho ou ao conjunto de práticas e técnicas de construção e consolidação de uma marca no mercado. A construção de uma marca forte para um produto, uma linha de produtos ou de serviços é consequência de um relacionamento satisfatório com o mercado-alvo. Quando essa identificação positiva se torna forte o bastante, a marca passa a valer mais do que o próprio produto oferecido.
> O branding consiste não apenas em ações de marketing com o propósito de aumentar a exposição da marca no mercado, mas também em ações internas na empresa, para transmitir a imagem pretendida. Além disso, o branding tem também a finalidade de incrementar o brand equity, ou seja, aumentar o valor monetário da marca, considerada como um ativo da empresa - e assim aumentar o valor da própria empresa. Esse trabalho é feito por especialistas em publicidade, comunicação social (jornalismo), design de comunicação ou por agências especializadas em relações públicas, marketing, administração, semiótica, design gráfico, design de moda, arquitetura etc., que visam desenvolver positivamente a reputação de marcas, produtos e organizações e alinhá-las aos objetivos organizacionais e ao público almejado. (WIKIPEDIA, 2018a)

Figura 6.21 – Branding é o gerenciamento multidisciplinar de marcas
Fonte: Shutterstock (2018)

PDF exclusivo para Francismar Alves Martins Júnior - rm562869
yggdrasil.git@gmail.com

Basicamente todos os autores e pesquisadores concordam que *branding* é um sistema de gerenciamento de marcas, que é orientado pela sua significância e sua influência na vida das pessoas, ele objetiva trazer valor para os públicos interessados.

Um bom exemplo de *branding* de sucesso é a Apple com seus produtos que, mais do que gadgets, são símbolo de status e descolamento social. Ficar na fila para ser o primeiro a adquirir um novo produto da marca é um evento pessoal para muitos consumidores. Geralmente, a equipe de *branding* coordena o programa de marketing de forma integrada à venda e fabricação.

Figura 6.22 – As famosas filas da Apple Store, com vagas que chegavam a ser alugadas por US$ 5
Fonte: BLUEBUS (2012)

Segundo o designer Antônio Roberto de Oliveira, o *branding*, como o conhecemos, surge no final do século XX e do milênio, com a globalização que acarretou muitas mudanças na forma de agir e pensar do público consumidor, proporcionando novos rumos para a identidade empresarial. É a partir desse período que, ainda segundo Oliveira, o termo *branding* passa a ser usado como sinônimo dessa evolução, que nada mais é do que “a continuidade dos tradicionais programas de identidade coorporativa associadas ao marketing e ao *design*” (Metrópole, restaurante, identidade visual – 1999).

> “Já é uma realidade o reconhecimento da qualidade e competência técnica dos profissionais brasileiros de branding por parte das empresas brasileiras ou multinacionais”. Delano Rodrigues, Diretor

PDF exclusivo para Francismar Alves Martins Júnior - rm562869
yggdrasil.git@gmail.com

> nacional da ADG Associação de Designers Gráficos do Brasil gestão 2007-2009

O *branding* vem responder a um problema atual no qual ninguém pode produzir algo que não esteja de acordo com a sociedade, que não gere valor ou não tenha um propósito. Hoje, as marcas possuem uma cobrança muito maior do que no passado, seus posicionamentos, missões e até mesmo respostas sociais a acontecimentos políticos são cobrados. Com tudo isso, é preciso que uma marca tenha uma visão de negócios em longo prazo e, por causa disso, elas são gerenciadas de maneira diferente do que eram no passado.

Segundo Chico Homem de Melo, no seu livro **O Design Gráfico Brasileiro, Anos 60**, foi durante a década de 1990 que a teoria do *Branding* tomou corpo e se tornou responsável pela expansão do sistema de identidade visual. É quando se percebeu que uma marca precisa ir muito além do seu logotipo e precisa se gerenciada em todos os seus aspectos, dos valores ao seu visual.

> Branding é uma palavra de origem inglesa utilizada na área do marketing. Apesar da popularidade que adquiriu o termo, não consta na maior parte dos dicionários de língua portuguesa. A noção de branding permite fazer referência ao processo de construção de uma marca e da imagem de marca em si. Trata-se, por conseguinte, da estratégia a seguir para gerir os ativos associados, seja de forma direta ou indireta, a um nome comercial e ao respectivo logotipo ou símbolo conceito de/branding. (MELO, 2008)

Trocando em miúdos, *branding* bem feito é conjunto de itens que faz uma empresa ser mais lembrada do que outra ou encontrar mais adesão que uma terceira, é o que desenvolve o valor da marca, produto ou serviço para o consumidor procurando evidenciar e fortalecer o poder de uma marca. Sejam tanto seus valores tangíveis (quanto custa o produto) quanto seus valores intangíveis (sua singularidade, qualidade, credibilidade, status social) que lhe permitem a diferenciação. Assim é bem possível associar marcas a valores culturais, inovadores ou mesmo valores de consumo social. Não podemos esquecer que a tipografia, o nome, as cores e formas são algumas das principais questões que devem ser analisadas nesse processo de branding e criação de uma identidade visual.

PDF exclusivo para Francismar Alves Martins Júnior - rm562869
yggdrasil.git@gmail.com

Figura 6.23 – Nome, tipografia, cores e formas, fazem parte do processo de branding
Fonte: ShutterStock (2018)

## 6.4 Empresa + visual = cliente com sua marca na cabeça

> Os anos 90 presenciaram a invasão mais temida: as multinacionais do setor, com consciência de marketing, das relações interdisciplinares do desenho e de todas as exigências de conceituação envolvidas no Branding, que são preliminares ao design. Delano Rodrigues, Diretor nacional da ADG Associação de Designers Gráficos do Brasil gestão 2007-2009

Para que o cliente tenha sempre uma marca na cabeça, ele precisa ser atingido por ela de alguma maneira, e para que isso aconteça, ela precisa possuir uma identidade visual forte e totalmente alinhada à sua visão de valores. A identidade visual é sempre o rosto da empresa/serviço, é aquilo que, bem planejado, vem instantaneamente à mente, quando o nome da empresa é mencionado. Quando a identidade visual é forte e bem-feita, mesmo pessoas que não utilizam os produtos e serviços são capazes de reconhecê-la.

Temos diversos exemplos disso em nosso mercado consumidor. Por exemplo, há alguns anos, a Telefônica se reposicionou ao comprar a Vivo no mercado brasileiro, passando por um *rebranding* e um trabalho de posicionamento de imagem, já que a Telefônica tinha péssima reputação, principalmente com seu Speedy. Durante um

PDF exclusivo para Francismar Alves Martins Júnior - rm562869
yggdrasil.git@gmail.com

tempo, a empresa chegou a usar os dois logos simultaneamente. Hoje, a Vivo controla toda parte de telefonia móvel e internet fixa.

Figura 6.24 – Logo telefônica/vivo usados juntamente
Fonte: Google Imagens (s.d.)

Figura 6.25 – Logotipo da Vivo e seu mascote
Fonte: Google Imagens (s.d.)

Foram necessários altos investimentos para o reposicionamento da empresa e mudança de todo o projeto visual, inclusive de pontos de vendas, lojas e campanhas de marketing. Com ações como essas, você percebe que a identidade visual precisa ser altamente individualizada e, ao ser criada, é preciso analisar o perfil consumidor de cada empresa ou o que ele espera.

Lembrar-se disso é muito importante na hora de criar e desenvolver um projeto com unidade de identidade visual, uma empresa que preze a tradição e o artesanal precisa ter uma identidade compatível com seu conceito, diferente de uma empresa que preze por inovação e tecnologia. Mesmo que o cliente (persona) não perceba, é por meio da identidade visual que ela conversa com a empresa ou marca. Quando todos os objetivos forem alcançados pela identidade visual, ela permanece na cabeça e até no coração das pessoas, criando vínculos emocionais com os clientes.

Isso, sim, é uma Brastemp, ops... uma boa identidade visual. O exemplo da Brastemp é interessante, porque, mais que o logo ser conhecido, a marca se diferencia pela qualidade declarada de que só é bom o produto Brastemp e para isso

PDF exclusivo para Francismar Alves Martins Júnior - rm562869
yggdrasil.git@gmail.com

usa, como identidade visual, há muitos anos, não apenas o slogan, que constantemente aparece como a dupla de “vendedores” em seus comerciais, que se tornaram tão conhecidos e importantes quanto o garoto BomBril. Em ambos os casos, foi criada uma conexão com a marca e produto emocional.

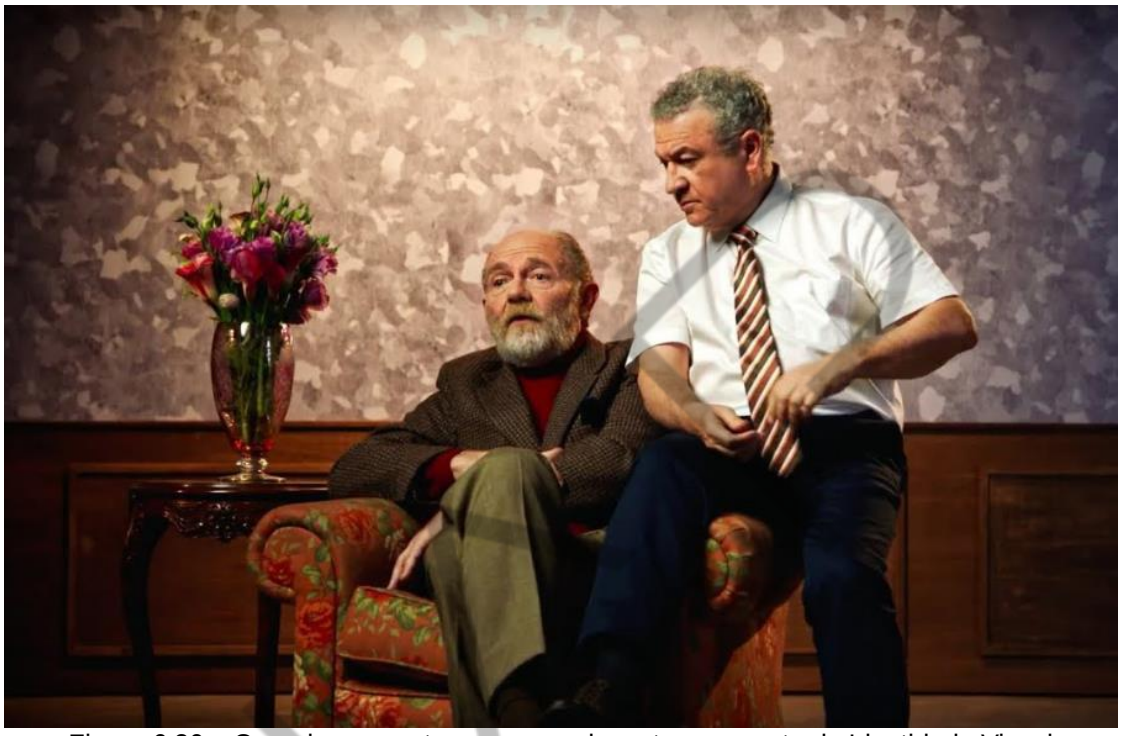

Figura 6.26 – Quando os garotos propaganda se tornam parte da Identidade Visual
Fonte: YOUTUBE (2018)

Frases como: “aaaaaah, mas tal coisa não é assim, uma Brastemp” ou “fulano é tipo BomBril, tem mil e uma utilidades”, tornou-se parte dos jargões populares e queridinhos de uma geração para se expressar sobre algo ou alguém.

A identidade visual também é usada como forma de diferenciação entre as empresas e serviços concorrentes, por isso, além de mostrar a que uma empresa vem, ainda deve destacar o que uma empresa, marca ou serviço tem de bom sobre as outras do mesmo ramo. Pensando assim, é muito importante, ao ser contratado para criar uma identidade visual, que você saiba criar de forma condizente com a realidade da persona (consumidor do seu cliente) para que ele se sinta identificado e representado pela marca. Além de deixar claro para o consumidor onde a empresa se posiciona para que ele não se sinta enganado ao consumir daquela empresa. Profissionalismo e confiança fazem parte dos valores que uma identidade visual precisa passar sempre.

PDF exclusivo para Francismar Alves Martins Júnior - rm562869
yggdrasil.git@gmail.com

A memória afetiva de uma marca é aquela adquirida pelo desenvolvimento do consumidor com a empresa. Hoje em dia, empresas têm utilizado, de forma muito bacana, as redes sociais para desenvolver esse lado do marketing e, mais que nunca, firmar sua identidade e marca na cabeça e coração dos clientes.

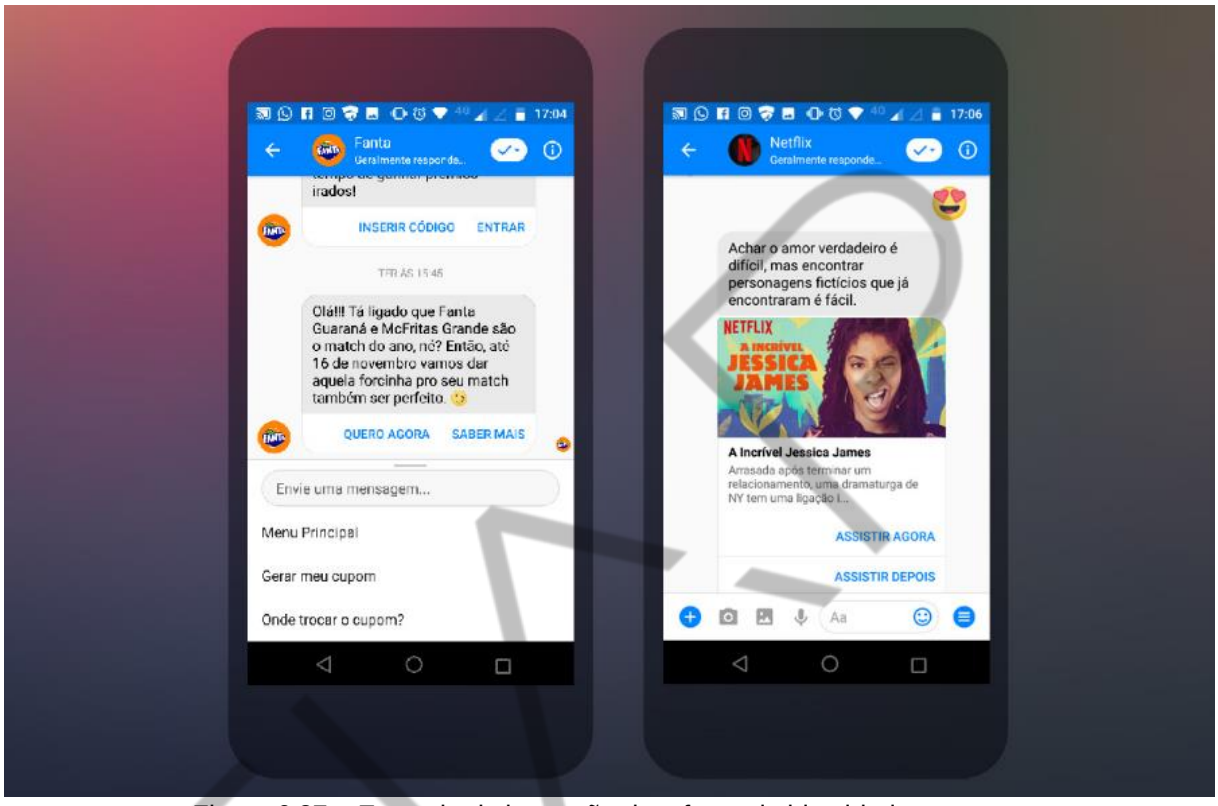


Figura 6.27 – Exemplo de interação de reforço da identidade e marcas
Fonte: Elaborado pela autora (2018)

Marcas como Fanta, McDonald's e Netflix possuem um time de profissionais, além de robôs que conversam com você criando laços afetivos. Fanta, por exemplo, manda para os assinantes da página dela no Facebook, constantes promoções e cupons de desconto. Já com a Netflix, você pode receber sugestões do que ver se estiver em dúvidas e isso tudo faz parte da identidade visual e corporativa de uma marca.

Quando pensamos no logotipo do McDonald's, com o M estilizado e gigante, pensamos nos hambúrgueres e batatas com seu sabor peculiar. Isso são memórias afetivas criadas pelo relacionamento com os clientes e pela forma como a empresa se apresenta para o consumidor.

PDF exclusivo para Francismar Alves Martins Júnior - rm562869
yggdrasil.git@gmail.com

## 6.5 O que levar em conta para criar uma identidade visual

Algumas coisas precisam ser levadas em consideração ao criarmos uma identidade visual. Podemos dividir esses itens em três.

Figura 6.28 – A identidade visual de uma empresa nasce do logo e se estende para todas as peças
Fonte: OFICINA DE IMAGENS (s.d.)

- **Itens Primários:** são os mais importantes da identidade visual, que ficam fortemente atrelados ao nome da marca. Esses são os seguintes:
  - A marca: o nome da empresa e seus conceitos.
  - O logotipo: forma única de registro do nome, abrangendo seus símbolos e diferentes formas de aplicar.

Todos os outros elementos que cercam uma identidade visual devem estar em harmonia com esses que servem de base para tudo o que a empresa/produto ou serviço vier a anunciar. Desde um cartão de visitas até o envelopamento de um prédio ou a construção de um escritório, por exemplo.

- **Itens secundários:** os elementos secundários são cores e tipografias usadas nas comunicações da organização. Eles são fundamentais para a aderência da marca na vida do consumidor, transmitem as emoções necessárias e precisam ser cuidadosamente escolhidos pelo profissional criativo.

PDF exclusivo para Francismar Alves Martins Júnior - rm562869
yggdrasil.git@gmail.com

- **Itens terciários:** são todos os elementos complementares, tais como grafismos, mascotes, texturas, materiais que farão parte da identidade visual e isso sempre dependerá e estará amarrado com o conceito do logotipo, que, como já vimos, traduz tudo o que uma marca tem a dizer.

### 6.6 Perguntas que você deve fazer para criar uma identidade visual

Quando vamos criar uma identidade visual, seja a partir do logotipo ou depois dele pronto, precisamos saber, da empresa, algumas coisas importantes que nos ajudarão a formatar um projeto completo com impacto sobre o cliente.

Geralmente, essas perguntas acompanham o *Briefing* (conjunto de informações utilizadas para criação de peças multimídia, que deve ser coletado pelo profissional criativo, falaremos bastante sobre ele mais para frente), mas é importante que você se lembre delas ao iniciar a criação de um projeto do porte de uma identidade visual.

- **No que sua empresa se diferencia das demais?**

A diferenciação da empresa ou produto da concorrência é o que todo mundo almeja. As empresas buscam e precisam se diferenciar das demais para o seu público-alvo, então, saber claramente qual é essa vantagem é muito importante.

Figura 6.29 – A logística de produção e entrega pode ser um dos grandes diferenciais
Fonte: Shutterstock (2018)

Essas diferenças precisam trazer benefícios para os clientes das marcas, seja, por exemplo, a qualidade, o design, a logística de entrega ou tudo junto e misturado.

PDF exclusivo para Francismar Alves Martins Júnior - rm562869
yggdrasil.git@gmail.com

A empresa precisa saber e ter claro isso em mente no momento de criar uma identidade visual e, se ela não souber exatamente, cabe a você ajudar a encontrar esse caminho e esse diferencial.

- **Como você quer ser lembrado pelos seus clientes?**

Uma empresa/marca ou serviço precisa desenvolver uma reputação e uma memória com o seu público para poder se consolidar. Quando falamos hoje, por exemplo, Skol, perto de alguém, as imagens que vêm à cabeça dessa pessoa são de férias, dias ensolarados, amigos, desce “redondo”, porque a marca sempre trabalhou esses conceitos e criou-se um repertório visual e sensorial no qual as meninas sempre aparecem de biquíni amarelo e as mulheres pouco apareciam como consumidoras. Isso chamou a atenção há algum tempo e pegou muito mal para a marca dentro de uma nova cultura, que foi obrigada a se reposicionar para mudar o que estava na cabeça dos seus consumidores.

Figura 6.30 – As campanhas que eram tradicionais da marca cervejeira
Fonte: BLUEBUS (s.d.)

Dentro dessa antiga ideia e trabalhando sempre com mulheres de biquíni, a marca foi acusada, há algum tempo, de objetificação feminina e, desde então, apesar de continuar com o mesmo colorido e clima festivo, vem se posicionando fortemente

PDF exclusivo para Francismar Alves Martins Júnior - rm562869
yggdrasil.git@gmail.com

a favor das diferenças e da mulher consumidora de cerveja. A marca fez um “mea culpa” e tratou de mudar toda a sua identidade visual.

Figura 6.31 – As campanhas da marca após o reposicionamento
Fonte: BLUEBUS (s.d.)

As crenças dos consumidores sobre uma marca podem alavancar ou destruir uma empresa/produto ou serviço, por isso, é extremamente necessário que as empresas saibam exatamente o que querem deixar na mente do consumidor.

- **Quem vai comprar os produtos ou serviços da marca?**

Encontrar o público-alvo e conhecê-lo – no que creem, quais as crenças, quais seus comportamentos de compras e dados demográficos, entre outros – é imprescindível para saber exatamente como conduzir a sua marca e identidade visual. A identidade visual deve sempre causar um impacto positivo e de aderência no público-alvo, ela precisa e deve conversar com esse público.

- **Cores que falem ao público.**

A paleta de cores de uma identidade visual é o que dará vida a todo o trabalho, as cores passam sensações e emoções que devem estar intimamente ligadas aos conceitos que as empresas querem passar ao consumidor. Conhecer bem sobre cores e suas sensações é algo que o profissional criativo precisa saber fazer.

PDF exclusivo para Francismar Alves Martins Júnior - rm562869
yggdrasil.git@gmail.com

Por exemplo, uma empresa que trabalhe com produtos orgânicos pode usar tranquilamente cores como laranja, verde, marrom, que transmitem sensações de terra e natureza.

Figura 6.32 – Sugestão de logotipo para empresa de produtos orgânicos
Fonte: INSPIRAÇÃO DESIGN (2018)

- **Quais as melhores formas a serem usadas?**

Quando pensamos em identidade visual, partimos sempre do logotipo da empresa, esteja ele pronto ou tenha que ser desenvolvido, uma das coisas importantes é o uso das formas corretas.

Um dos projetos que trabalhei foi para a Revista Meu Nenê, que veio num momento em que havia apenas a revista Crescer, com a qual ela veio a concorrer diretamente. O projeto de identidade visual da revista era todo proposto em formas arredondadas, incluindo-se o formato das fontes. Em uma pesquisa de pré-produção, identificou que uma das coisas que mais deixavam as mães aflitas eram os cantos. Com essa informação, o projeto primou por usar formas arredondadas e fontes tons pastel.

PDF exclusivo para Francismar Alves Martins Júnior - rm562869
yggdrasil.git@gmail.com

Figura 6.33 – Capa 35 da revista Meu Nenê
Fonte: Inspiração Design (2018)

Durante muitos anos, a identidade visual do McDonald's foi marrom, laranja e amarelo. Suas cadeiras eram duras e bastante desconfortáveis. Isso não era por acaso, com o propósito de ser um *fast food* de alta rotatividade, a identidade visual da empresa era pensada para que o cliente se sentisse confortável por apenas 30 minutos. Tempo suficiente para comer e sair, dando lugar a um novo cliente. Com poucas lojas a preocupação com rotatividade era maior. Hoje, a famosa lanchonete não tem essa preocupação e por isso houve todo um reposicionamento de cor e forma para acolher melhor seu cliente. Apesar de manter o logotipo, suas lojas foram remodeladas e modernizadas, ganhando outros ares.

Figura 6.34 – Loja do McDonald's após sua modernização
Fonte: Investidor Internacional (2018)

PDF exclusivo para Francismar Alves Martins Júnior - rm562869
yggdrasil.git@gmail.com

- **Quais fontes traduzem melhor essa identidade visual?**

Fontes são um assunto que ainda iremos explorar com mais detalhes, mas é importante já saber que fontes traduzem e transmitem sentimentos e quando vamos trabalhar uma identidade visual, precisamos saber quais emoções devemos passar. Alguns logotipos apenas *lettering* (apenas escritos), transmitem mais emoções do que logotipos em conjunto com símbolos, pelo simples fato de a fonte ser a mais acertada.

Todas essas coisas são importantes para compor a identidade visual.

Ficou claro? Identidade visual é muito mais que um logotipo e, para confeccioná-la, é preciso ter um conhecimento sobre a empresa, sua postura, políticas e o que ela quer manter na cabeça (e às vezes coração) do cliente.

FIAP

PDF exclusivo para Francismar Alves Martins Júnior - rm562869
yggdrasil.git@gmail.com

# REFERÊNCIAS

BEHRENS, Peter. **AEG's logo.** Disponível em: <https://www.researchgate.net/figure/AEGs-logo-and-covers-of-printed-materials-designed-by-Peter-Behrens_fig2_321225192 >. Acesso em: 19 out. 2018.

_____. **Form Without Ornament: A New Industrial Design Process.** Disponível em: <https://maas.museum/inside-the-collection/2015/03/25/form-without-ornament/>. Acesso em: 19 out. 2018.

CAMEIRA, Sandra Ribeiro. **Branding + Design, a estratégia da criação de indentidades de marcas.** São Paulo: Senac, 2016.

CARDOSO, Rafael. **Uma introdução à história do design**. São Paulo: Edgard Blucher, 2008.

CASTRO, Ritta Guio. **História e critica do design Fbahul.** 2013. Disponível em: <https://hcdfbaul.wordpress.com/2013/12/19/aeg-evolucao-de-uma-identidade/>. Acesso em: 19 out. 2018.

COSTA, Joan. **A Imagem da Marca**: Um Fenômeno Social. São Paulo: Rosari, 2008.

EL PODER DE LAS IDEIAS. Disponível em: <http://www.elpoderdelasideas.com/>. Acesso em: 19 out. 2018.

FONTES, Carlos. **Distinguir artesanato de produção industrial. A revolução industrial.** 2017. Disponível em: <http://profissionaldesenhodemobiliario.blogspot.com/2017/12/origem-e-evolucao-do-design.html>. Acesso em: 19 out. 2018.

HCD FBAUL. **História e Crítica do Design FBAUL.** Disponível em: <https://hcdfbaul.wordpress.com/>. Acesso em: 19 out. 2018.

MARTINS, José Roberto. **A natureza emocional da marca:** como encontrar a imagem que fortalece sua marca. São Paulo: Negócios, 1999.

MEGGS, Philip B.; PURVIS, Alston. **História do Design Gráfico**. São Paulo: Cosac Naify, 2009.

MELLO, Chico Homem de. **O Design Gráfico Brasileiro. Anos 60.** 2. ed. São Paulo: Cosac & Naify, 2008.

NEWTRADE. **5 inovações que vão transformar o mundo em 5 anos, segundo a IBM.** 2018. Disponível em: <https://newtrade.com.br/tecnologia/5-inovacoes-que-vao-transformar-o-mundo-em-5-anos-segundo-a-ibm/>. Acesso em: 19 out. 2018.

OVERY, Paul. **De Stjil** . Londres: Thames & Hudson Ltd, 2007.

RODRIGUES, Delano. **Branding:** perdidos na tradução. 2007. Disponível em: <http://www.designbrasil.org.br/entre-aspas/branding-perdidos-na-traducao/>. Acesso em: 19 out. 2018.

PDF exclusivo para Francismar Alves Martins Júnior - rm562869
yggdrasil.git@gmail.com

_____. **Branding:** mas o que é isso mesmo?. 2006. Disponível em: <http://www.designbrasil.org.br/entre-aspas/branding-mas-o-que-e-isso-mesmo/>. Acesso em: 19 out. 2018.

SÓ HISTÓRIA. **Resumo - Revolução Industrial.** Disponível em: <http://www.sohistoria.com.br/resumos/revolucaoindustrial.php>. Acesso em: 19 out. 2018.

STRUCK, Gilberto Luis Teixeira Leite. **Como criar identidades visuais para marcas de sucesso:** um guia sobre o marketing das marcas e como representar graficamente valores. Rio de Janeiro: Rio Books, 2001.

WHEELER, Alina. **Design de identidade de marca**: um guia completo para a criação, construção e manutenção de marcas fortes. Porto Alegre: Bookman, 2008.

WIKIPEDIA. **Branding.** 2018. Disponível em: <https://pt.wikipedia.org/wiki/Branding>. Acesso em: 19 out. 2018.

_____. **Identidade Visual.** 2018. Disponível em: <https://pt.wikipedia.org/wiki/Identidade_visual>. Acesso em: 19 out. 2018.

_____. **Logotipo.** 2018. Disponível em: <https://pt.wikipedia.org/wiki/Logotipo>. Acesso em: 19 out. 2018.

YAMASHIRO, Agata. **5 Exemplos de Identidade Visual que merecem ser vistos.** 2016. Disponível em: <https://www.des1gnon.com/2015/02/exemplos-de-identidade-visual-que-merecem-ser-vistos/>. Acesso em: 19 out. 2018.

FIAP

**PDF exclusivo para Francismar Alves Martins Júnior - rm562869**
**yggdrasil.git@gmail.com**